

Santa Casa da Misericórdia de Vale de Cambra

• MARÇO 2019





Editorial

Mensagem do Provedor

António Fernando de Pina Marques | Provedor

“O trabalho só nos cansa se não nos dedicarmos a ele com alegria”

Robindranath Tagore

Com esta edição completamos uma série de nove boletins da Instituição Santa Casa da Misericórdia de Vale de Cambra que, no seu conjunto, espelham o caminho percorrido nesta missão de apoio e complemento às famílias, umas na preparação para a vida dos seus pequeninos, outras nos cuidados aos seus avós, numa fase da vida em que as suas fragilidades requerem especial atenção e carinho.

Em boa hora a Mesa Administrativa tomou esta decisão, pois, desta forma, vamos registando e partilhando excertos do percurso (a história) de muitas crianças e pessoas adultas que se cruzam connosco nesta caminhada da vida, bem como dos excelentes colaboradores que lhes prestam os seus cuidados... Vivemos tempos difíceis em que, na presente conjuntura, as tutelas não acompanham na devida proporcionalidade a evolução dos custos pela prestação dos serviços, nas respetivas comparticipações, de modo a possibilitar a diferenciação dos colaboradores de acordo com a sua experiência e desempenho profissionais. O aumento mais significativo do Salário Mínimo Nacional dos últimos anos, que é necessário, abrangeu sucessiva e gradualmente maior número de trabalhadores, o que os remete para uma equiparação salarial com quem está a iniciar uma carreira profissional, apesar de terem 10, 15 e 20 anos de bons trabalhos prestados. É a alegria com que nos dedicamos ao trabalho, como diz Tagore, que tem feito com que não nos cansemos.

Alguns dos projetos para o desenvolvimento estratégico da Instituição que iniciamos em 2017, como oportunamente fizemos referência, ao longo de 2018, estiveram, e ainda permanecem, na fase de apreciação e licenciamento, qual semente que é lançada à terra e leva o seu tempo a emergir à luz do dia. A burocracia do longo calvário para a obtenção de pareceres externos necessários à aprovação dos projetos pelo município tem um custo social e financeiro que muito penaliza as pessoas e as instituições que deles carecem. Com tanta evolução tecnológica não se compreende tanta demora.

Ainda assim, em 2018, o Burgães Garden começou a tomar forma com a plantação de mais espécies arbustivas, a abertura e pavimentação dos caminhos, a instalação do sistema de rega, a pré-instalação das infraestruturas de iluminação e sistema de som ambiente, entre outros.

Na área do Burgães Garden foi ainda aprovado o projeto de arquitetura para a construção dos 18 T1s e do Salão de Chá, aguardando-se a entrega e aprovação dos projetos de especialidade.

O projeto de construção da sala multiusos, face à muita procura de vagas em ERPI (Lar), está a evoluir para um aumento da capacidade do Lar para 120 camas, através da sua ampliação num piso superior.

Este projeto, que está a ser desenvolvido pelos serviços técnicos da Câmara Municipal, encontra-se em fase de apreciação no Centro Distrital de Segurança Social de Aveiro.

Neste segundo ano de atividade a Unidade de Cuidados Continuados passou a ter todas as camas incluídas na rede nacional e teve a lotação esgotada ao longo do ano. Sendo uma UCCI jovem, a sua equipa tem recebido o reconhecimento generalizado dos doentes e seus familiares, pelos serviços prestados. Uma palavra de apreço e gratidão ao Sr. Pe. José Araújo pela dedicada e prestimosa assistência espiritual aos doentes da UCCI.

O Setor da Infância brindou-nos com a edição da “Tartaruga Patuga”, uma publicação que contempla um livro, um jogo e uma aplicação informática, para estimular os pequeninos, a partir do pré-escolar, a aprender matemática a brincar. As primeiras edições foram esgotadas pela muita recetividade que está a ter. Este projeto iniciou com a participação premiada, na 1ª fase, pelo programa “Ciência na Escola” patrocinado pela Fundação Ilídio Pinho.

Na recuperação do património não social registámos um virar de página histórico na vida da Instituição ao concluirmos a reabilitação de um prédio em ruínas, no Porto, e outras intervenções realizadas pela nossa equipa de manutenção, para melhorar as condições de habitabilidade aos nossos inquilinos. Uma palavra de justa referência para os obreiros dos nossos projetos culturais, nomeadamente as Marchas de Santo António e a participação no curso de Carnaval, entre outros... Melhor do que as palavras, as imagens que se seguem, ilustram, embora de forma naturalmente muito resumida, a atividade desenvolvida.

O ano de 2018 ficou também marcado pela partida, que muito sentimos, do nosso Presidente da Assembleia Geral, Dr. Manuel António Bastos, que serviu esta instituição nos órgãos sociais. A nossa homenagem e saudade.

Para tudo o que foi possível concretizar ao longo do ano 2018, correu uma grande equipa que de forma mais ou menos explícita, com maior ou menor visibilidade deu o melhor de si, desde os membros dos órgãos sociais, diretores e colaboradores em geral, prestadores de serviços, voluntários, empresas e personalidades beneméritas, Irmãos da Santa Casa, utentes e familiares... cuja colaboração e apoio muito agradecemos.

Bem hajam!

Ficha Técnica

Propriedade/Editora: Santa Casa da Misericórdia de Vale de Cambra
Telefone: 256 420 790
Edição, Acompanhamento Gráfico e Revisão: Sandra Santos
(Gabinete de Comunicação da Santa Casa da Misericórdia de VLC)

Tiragem: 550 exemplares
Ano: 2019 - Período a que se reporta a revista: Março 2018 a Março de 2019
Impressão e Acabamento: Gráfica M.Vide

Assembleias Gerais

Irmandade reunida para se inteirar da dinâmica

As Assembleias Gerais marcam o calendário anual da Misericórdia como forma de prestação de contas, atividades e projetos, assim como outros assuntos de interesse.

A Assembleia Geral de Novembro tem também a intenção de celebrar a eucaristia em sufrágio pelos irmãos, beneméritos e colaboradores já falecidos e é o momento “alto”, em que os irmãos mais recentes, e, aqueles, que na oportunidade não tiveram possibilidade de estar presentes, recebem de forma solene o diploma de irmão.



Apoio às Misericórdias

Secretariado Regional de Aveiro

A Santa Casa da Misericórdia de Vale de Cambra continua a presidir ao Secretariado Regional de Aveiro da UMP, apoiada pelas Misericórdias de Águeda e Oliveira de Azeméis. Durante o ano de 2018 realizaram-se três reuniões ordinárias, em diferentes pontos do distrito, a primeira foi em Santa Maria da Feira, a 2 de Fevereiro, seguindo-se Arouca e Ílhavo. As preocupações das Misericórdias, os anseios e as propostas continuam a ser debatidas, em prol de um bem comum.



Reunião 26 Maio 2018
Misericórdia de Arouca



Reunião 19 Outubro 2018
Misericórdia de Ílhavo

Misericórdia de luto...

2018 ficou marcado pela perda do presidente da Assembleia Geral, **Dr. Manuel António Bastos**, a 12 de Dezembro.

Irmão desta Santa Casa desde 1991, com o número 88, o Dr. Manuel António Bastos passou pelos órgãos sociais em diversos momentos:

De 1995 a 1997 – Vice-Presidente da Assembleia Geral; 1998 até Novembro de 2012 - Presidente do Definitório e de Novembro de 2012 a Dezembro de 2018 - Presidente da Assembleia Geral.

Paz à sua alma!

MANUEL ANTÓNIO NEVES TAVARES BASTOS
21 de Abril de 1948 - 12 Dezembro de 2018





Centro de Acolhimento Temporário S. Gonçalo

Abrigo dos Sonhos: por uma causa nobre!

Clotilde Santos | Diretora Técnica

“Viver é acalentar sonhos e esperanças, fazendo da fé a nossa inspiração maior. É buscar nas pequenas coisas, um grande motivo para ser feliz!”

M rio Quintana

Em cada casa de acolhimento encontras um abrigo...
Em cada pessoa encontras um pedaço de amor ...
Em cada cuidado encontras um gesto de carinho...
Em cada projeto de vida concretizas um sonho...

O CAT S. Gonçalo, atualmente designado de Casa de Acolhimento Residencial, tem vindo ao longo dos anos a acolher, proteger e cuidar todas as crianças que nos são confiadas. Durante o ano 2018 deram entrada na nossa casa 12 crianças e saíram do acolhimento tendo os seus projetos de vida concretizados, 9.

No final do ano de 2018, o CAT de S. Gonçalo da Santa Casa da Misericórdia de Vale de Cambra em parceria com o Agrupamento de Escolas do Búzio, levou a cabo a campanha “Abrigo de Sonhos”, que teve como principal objetivo dar a conhecer a nossa casa e o nosso trabalho, à comunidade, assim como e dentro da disponibilidade de cada família, angariar fundos para renovar a sala de estar, um espaço comum, onde convivem, brincam e relaxam as nossas crianças, para que se torne mais convidativa, permitindo que este “abrigo” seja, cada vez mais, um aconchego de alegrias, de emoções e de afetos.

A campanha decorreu durante o mês de novembro de 2018, sendo que foram entregues a cada criança da creche da Santa Casa e do pré escolar (da Santa Casa da Misericórdia de Vale de Cambra e da rede pública) e primeiro ciclo uma “casa” para montar que se transformava em mealheiro; da mesma forma, foi entregue uma “casa mealheiro”, num tamanho maior a cada delegado de turma do 2.º, 3.º ciclo, secundário e cursos profissionais, com o mesmo objetivo, sendo que nesse caso cada criança/jovem faria o seu próprio donativo no mealheiro da turma.

O dia 30 de novembro, foi intitulado como o dia do “Abrigo de

Sonhos”, pela simbologia que representa, sendo que a recolha das casas nas mais diversas escolas, decorreu neste período. A campanha decorreu de forma tranquila e com uma enorme adesão de toda a comunidade escolar, a quem agradecemos o contributo, bem como toda a colaboração, por parte da direção, docentes e demais colaboradores do Agrupamento de Escolas do Búzio.

No encaminhamento da campanha “Abrigo de Sonhos” e a convite da direção do Agrupamento houve uma palestra de sensibilização aos alunos sobre o que é o Voluntariado? Quando? Como? e Onde se faz? Por forma a sensibilizar os jovens para o exercício da cidadania.

Um momento único de partilha, sensibilização e informação sobre as práticas do voluntariado e a missão de amor que nos acompanha no trabalho efetuado.

A equipa do CAT S. Gonçalo agradece a todos aqueles que durante o ano 2018 quiseram conhecer a nossa casa e a nossa missão! Agradecemos ainda a todos os que de uma forma ou de outra quiseram contribuir para o bem estar das nossas crianças! Muito obrigado e um bem hajam!

Uma palavra de profundo reconhecimento e gratidão à equipa de voluntários, que com elevado espírito altruísta e de amor ao próximo, fazem com que o dia das nossas crianças seja mais especial! Ser voluntário, é ser útil aos outros... é um compromisso de amor!

“O importante não é o que se dá, mas o amor com que se dá!”

Madre Teresa de Calcut





3º Encontro Inter-institucional em Águeda



Dia de Praia



Zoo de Santo Inácio



Festa de Natal



Yoga



Patuga na Festa de Natal do CAT



Moto Natal

II Encontro USF Calâmbrega

Partilha de Experiências

A Diretora do CAT S. Gonçalo, Dra. Clotilde Santos foi uma das oradoras convidadas no II Encontro USF Calâmbrega, que decorreu a 17 de Novembro 2018 no Centro Cultural de Macieira de Cambra e onde dissertou sobre o tema: "SOS Recém Nascido".





UM AGRADECIMENTO ESPECIAL A TODOS QUANTOS CONTRIBUÍRAM NO ÂMBITO DO PROJETO ABRIGO DE SONHOS PARA A COMPRA DE MATERIAL LÚDICO E MOBILIÁRIO PARA PROPORCIONAR MAIS COMODIDADE E ACONCHEGO À SALA DE ESTAR DO CAT.

“Hora do Natal”

Uma Iniciativa da Bel

O Lanche de Natal no CAT S. Gonçalo teve uma visita muito agradável, a equipa da Bel Portugal, que veio formalizar a entrega do queijo produzido durante a iniciativa natalícia, que entre outras instituições contemplou a Santa Casa da Misericórdia de Vale de Cambra.

Bem hajam, pela “Hora do Natal” e, por todo o apoio a estas causas sociais. O espírito solidário dos colaboradores da Bel Portugal, que mudam de posto e de posição para contribuir para esta causa de bem fazer. Muito obrigado!





Área de Infância

Creche | Pré-Escolar e CATL

A “Tartaruga Patuga” – A aventura ainda está a começar!

Nelson Marques | Diretor Técnico e Pedagógico

“Num dia em que o sol tremia de alegria, a Tartaruga Patuga levantou-se num pulo da cama e, de sorriso rasgado, preparou-se para ir para a escola.”

In “A Tartaruga Patuga – Aprende Matemática”

O setor da infância, pautado por anos letivos, rege-se e assenta em três pilares: pedagógico, educativo e lúdico. É nestes pilares, como alicerces, que desenvolvemos o nosso trabalho e definimos o papel que ocupamos, procurando ir ao encontro do que os encarregados de educação e a própria comunidade esperam de nós.

Tanto nos espera, não estagnámos, e em cada ano introduzimos novas técnicas, conceitos mais apelativos, sempre com base naquilo que entendemos ser fundamental, que é a humanização do sistema, a cumplicidade com cada criança e o respeito pela sua individualidade.

No ano de 2018, paralelamente a tudo isto, desenvolvemos o kit pedagógico “Tartaruga Patuga”, bem conhecido por todos, que surgiu da nossa participação no Prémio Ciência na Escola da Fundação Ilídio Pinho, resultando num livro escrito pela professora Névea Gomes e ilustrado pela professora Ana Pinho. Ao livro, está associado um jogo de memória e ainda um jogo digital, com diversos conteúdos relativos às novas orientações para o pré-escolar estudados e implementados pelas educadoras, um kit pedagógico, que ensina a “brincar” com matemática.

O conceito teve muita aceitação, quer na nossa comunidade educativa, como fora de portas, em concelhos vizinhos e outros, mais distantes.

Esta aceitação levou a que desenvolvêssemos novas estratégias de apresentação e, surgiu assim, a simpática mascote, e a verdade é que já ninguém fica indiferente à Patuga.

É com muita satisfação que sentimos a afeição das nossas crianças pelo projeto, pela história e toda a sua envolvência e, é também muito grata a aceitação que trazemos de cada escola que temos visitado. Novas apresentações se seguirão, já agendadas.

Muito obrigado a todos quantos confiam no nosso trabalho, desde a Mesa Administrativa, aos encarregados de educação e, sobretudo às nossas crianças, que nos seguem, que crescem connosco e nos fazem crescer a cada dia. Por elas, por nós, por todos os que de uma forma ou outra estão envolvidos neste sistema, continuaremos a imaginar, por forma a encontrar soluções, respostas, novos caminhos e contamos convosco nesta viagem, que a cada ano letivo nos leva a lugares diferentes, e interessantes.

Ao terminar, deixo um agradecimento a toda a equipa da infância pelo empenho e trabalho desenvolvido.









Dia da Família



Feira da Abóbora



Festa de Natal



Marcha Infantil





Atividades Diversas



Natur Water Park



Serra da Estrela



Carnaval



Dia do Pijama





Área Sénior

Centro de Dia | SAD e Centro de Convívio

Fisioanima – um novo serviço....a aposta contínua na diferenciação

Sandra Tavares | Diretora Técnica

“O que não te desafia, não te transforma”

Autor Desconhecido

Serviço de Apoio Domiciliário(SAD), Centro de Dia e Centro de Convívio são respostas destinadas, de um modo geral, a pessoas com alguma autonomia, que necessitam de apoio, em diferentes níveis em algumas fases das suas vidas.

O Serviço de Apoio Domiciliário é uma resposta social do futuro, sendo um meio contextualmente adequado para ultrapassar a reduzida capacidade de internamento na região. Nesta perspetiva, para pessoas que padecem de doenças que dificultam a realização de Atividades de Vida Diária (AVD's), mas que permitem manter-se no seu meio natural de vida, o SAD dispõe de serviços para suprir essas dificuldades. No entanto, é crucial a inovação para que cada situação individual tenha a resposta adequada, bem como integrar novos serviços, nomeadamente, ao nível da saúde, para que a pessoa se mantenha autónoma o máximo de tempo possível no seu domicílio, com as suas rotinas, dignificando o seu modo de vida. E é essa inovação e motivação, que pretendemos, com rigor implementar, de forma a estimular os utilizadores destes serviços.

O Fisioanima é a mais recente aposta ao nível do Apoio Domiciliário. Um serviço procurado, em que as rotinas de intervenção individualizada são focadas nas necessidades de cada pessoa. Permite, animação, companhia, movimento e fisioterapia ao domicílio ou a grupos de pessoas com capacidade de se deslocarem ao exterior.

Igualmente com importância assinalada, temos o Centro de Convívio que promove o convívio e atividades de desenvolvimento social e cultural, bem como o Centro de Dia que, para além das atividades de animação, presta acompanhamento diário na realização das AVD's.

Com especificidades próprias, cada uma destas estruturas é um desafio permanente, no que respeita à criação e dinâmicas de envolvimento positivo.

Outros programas, no espetro concelhio e, envolvendo todas as Instituições Particulares de Solidariedade Social, criam rotinas interessantes ao nível da inclusão e apoio: O projeto de voluntariado dinamizado pelo CLDS Vale + Social, intitulado “Apadrinhamento de Idosos”, que desenvolve a sua intervenção nas IPSS's do concelho, através de visitas regulares de voluntárias ao domicílio dos nossos assistidos.

Também, e em parceria com a Cruz Vermelha Portuguesa de Vale de Cambra, o Programa Operacional de Apoio a Pessoas Mais Carenciadas (POAPMC) intervém ao nível do “apoio alimentar e outros bens de consumo básico, assim como no desenvolvimento de medidas de acompanhamento que capacitem as pessoas a vários níveis promovendo a sua inclusão”.

Continuaremos a dar este enfoque no nosso trabalho e a encontrar as melhores soluções, para as nossas respostas em particular e, para as parcerias em que estamos envolvidos. O bem-estar das pessoas ao nível físico, psicológico, da autoestima e do espaço envolvente, serão, em cada passo, a nossa prioridade.

Um especial agradecimento às equipas que trabalham, diariamente, com sentido de missão. Um Bem haja às famílias que nos confiam os seus pais e avós. Continuaremos a trata-los, como nossos!



Passeios





Aniversários



Sessões de Cinema



Boccia Sénior





Carnaval



Dia da Mulher



Dia do Pai



Dia Mundial da Fotografia



Desfolhada



Dia de Reis Encontro Intergeracional



Dia do Idoso



Dia Internacional dos Museus



Dia Mundial da Atividade Física



Páscoa



Estimulação Cognitiva

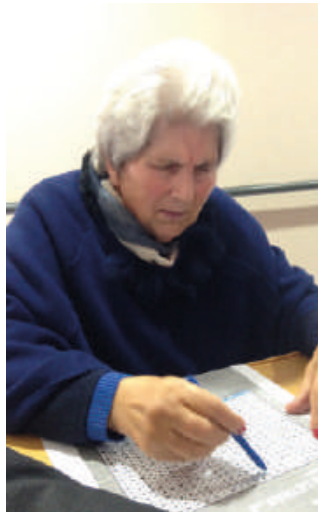

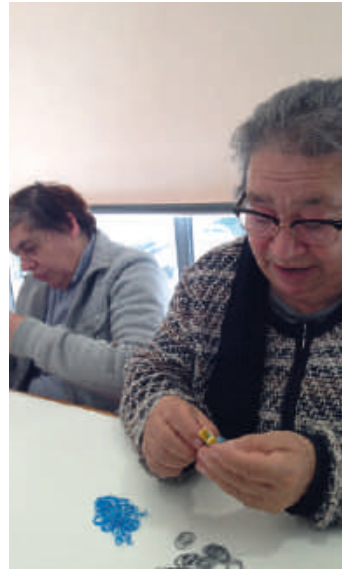
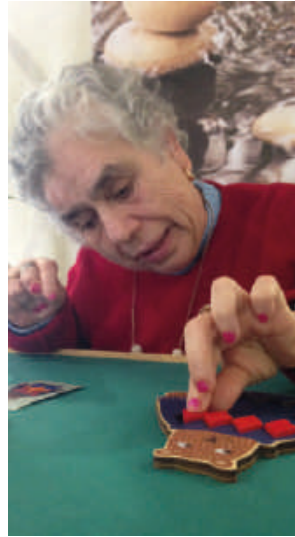
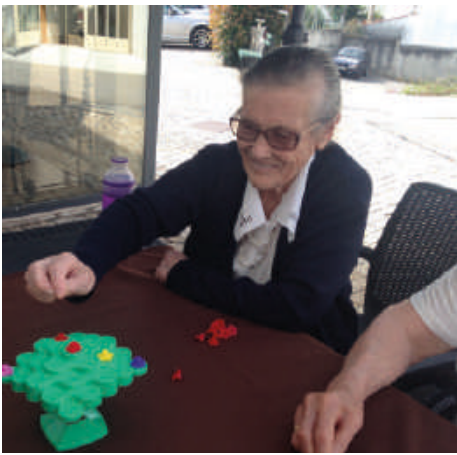



Fisioanima



Sessão de Magia



Sistema Interativo Sioslife



Espectáculo de Dança



Atuações Musicais



Trabalhos Manuais





Área Sénior

ERPI – Estrutura Residencial para Pessoas Idosas

Manter a qualidade...criar estruturas....permitir novos desafios....

Carla Pinho | Diretora Técnica

“A melhor maneira de prever o futuro é criá-lo”

Peter Drucker

Este ano assinalamos os 20 anos de existência do Lar de Burgães. 20 anos ao serviço da Comunidade numa estrutura residencial de acolhimento, que tem pautado os seus parâmetros por níveis de qualidade e humanidade.

Com uma procura crescente por parte da população, e tendo neste momento atingido a capacidade máxima reconhecida que são os 96 utentes, atentos à necessidade das famílias prevemos o aumento da capacidade de ERPI para 120 utentes com as obras de alargamento que estão a decorrer.

A Sala Multiusos é um sonho que vemos, a cada dia, mais perto e que trará uma nova vida e novas dinâmicas aos residentes e colaboradores do Lar. Este espaço, permitirá desenvolver novas atividades, mas também, facilitar as dinâmicas já existentes.

Outra das apostas, que marcaram este ano, e que permite um maior desenvolvimento ao nível cognitivo e sensorial, foi a aquisição da Mala Neurosénior. Trata-se de uma mala com várias atividades destinadas à população Sénior que tem como principal objetivo contribuir para uma resposta integrada às suas necessidades de ocupação e estimulação.

Procedemos à instalação do Softgold, um software de registo de prestação de cuidados e serviços. Com esta Plataforma obtêm-se os registos de todas as Atividades de Vida Diária praticadas, permitindo assim, ter devidamente elaborado e organizado o Processo Individual do Utente e dos Colaboradores. Uma rotina diária, que vem simplificar procedimentos burocráticos e permitir uma maior sinergia no que respeita a resultados.

Continuamos a trabalhar para garantir o maior conforto aos nossos Residentes e Colaboradores. Para garantir que quem aqui trabalha tem as condições para cuidar com amor e dedicação. Assim, continuaremos. Firmes neste propósito que nos move.

Para terminar um agradecimento a todas as pessoas que confiam em nós e no nosso trabalho! E uma palavra de reconhecimento a todos os colaboradores, que nas suas mais variadas funções movem a engrenagem de toda esta estrutura. Muito obrigada!



Sardinhada ao Ar Livre



Estimulação Cognitiva

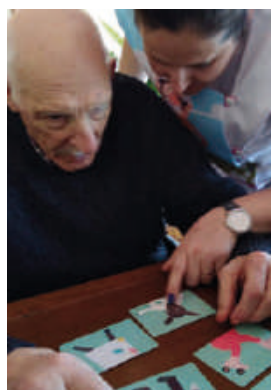

Expressão Plástica



Jogos de Movimento



Mala Neurosénior



Trabalhos Manuais



Sistema Interativo Sioslife





Visita ao Centro de Educação Ambiental



Visita à Exposição Máscaras de Carnaval



Convívio Intergeracional



Clube de Filatelia



Baile de Ano Novo



Caminhada da Primavera



Exposição "Murais Artísticos"

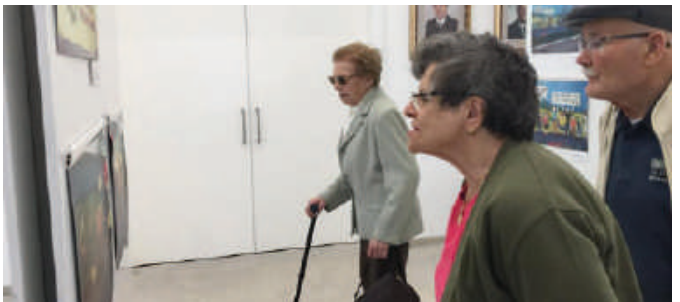

Clube do Café





Desfolhada



Mini Golfe - Costa Nova



Treino de Boccia



Colónia Balnear
Praia de Esmoriz



Passeios





Espaços Musicais



Sessão Esclarecimento Alimentação Saudável



Celebração Dia da Mulher



Comemoração Dia dos Avós



Dia do Pai



Cinema em Casa



Sketch de Teatro
Área Sênior



Aniversário 104 anos
D. Silvina Gomes



Atuação Grupo
Folclore da Sérvia



Cantares de Janeiras
Casa do Professor VLC



Atuação Grupo
"Os Madrigais"



Espaço de Culinária



Peregrinação a Fátima



Festa Sênior



Desfile Vestidos de Chita



Encerramento da
Semana Missionária



Festa de S. Martinho



Festa de Natal



Celebração da Palavra



Quarta Feira de Cinzas



Eucaristia de Natal



Área Saúde

Unidade de Cuidados Continuados

Dois anos depois...os registos comprovam a necessidade

Manuel António | Diretor Técnico

Passado que foi mais um ano de trabalho na UCCI de Vale de Cambra, e se dúvidas subsistissem ainda da necessidade desta resposta ao nível da saúde em Vale de Cambra, volvidos que estão mais de 2 anos de atividade, a taxa de ocupação por si é reveladora dessa mesma necessidade, sendo que este último ano foi sempre de 100%, com todas as camas (30) sempre ocupadas.

Tal como anteriormente, vêm aumentando ano após ano o número de consultas por especialidade, de acordo com as necessidades de saúde evidenciadas pelos doentes.

Manifestamos igualmente com satisfação o grande número de visitas que se vêm registando, principalmente direcionadas aos doentes em internamento, mas também pela população em geral, facto que muito revela a importância atribuída pelos cidadãos a uma resposta deste género em Vale de Cambra.

Registamos também uma maior diversidade na proveniência dos doentes, mantendo-se a tendência no internamento de um maior número de doentes oriundos dos concelhos limítrofes, comparativamente com concelhos mais distantes.

Vimos igualmente registando com agrado, a resposta muito positiva que a UCCI dá no que diz respeito ao apoio ao cuidador, através do período destinado ao descanso de quem cuida, considerando que a resposta ao nível das ERPI nem sempre consegue satisfazer essa necessidade por via das taxas elevadíssimas de ocupação.

Com o intuito do esclarecimento de algumas dúvidas, que vêm sendo colocadas por quem recorrentemente chega a esta Unidade na procura de internamento, devido aos problemas de saúde de familiares e amigos, parece-nos pertinente informar o seguinte.

São duas as vias para ser efetuada a referenciação do doente para a RNCCI:

- Uma das vias é se o doente estiver internado em hospital do SNS, a referenciação será através da EGA.
- A EGA do hospital tem por objetivo preparar e gerir a alta hospitalar em articulação com outros serviços, para os doentes que requerem seguimento dos seus problemas de saúde e sociais (cfr nº 1 do Art. 23º do Decreto-Lei nº 101/2006, de 6 de Junho).

Os interessados deverão contactar o serviço onde o doente está internado, ou a EGA desse hospital.

A EGA do hospital pertencente ao SNS onde o doente está internado é quem faz a referenciação para a RNCCI.

A avaliação da necessidade de cuidados continuados integrados é realizada, de preferência, logo no início do internamento no hospital porque é preciso preparar, com tempo, a etapa que se segue à alta clínica. A proposta desta equipa é apresentada à ECL.

A outra via é caso o doente se encontre na comunidade (p. ex.: domicílio, hospital privado, ou outro local de residência), o contacto deverá ser através do Centro de Saúde da área de residência.

Contactar o Centro de Saúde através dos seguintes profissionais:

- Médico de família
- Enfermeiro
- Assistente Social

A proposta de ingresso na RNCCI é apresentada por estes profissionais do Centro de Saúde à ECL.

Em caso de dificuldade, poder-se-á contactar diretamente a ECL sediada no Centro de Saúde da respetiva área de residência.

Importa no entanto ainda referir, que existe uma lista de espera, sendo que o doente poderá não ser encaminhado para a UCCI mais próxima da sua residência, mas sim para aquela que tiver vaga aquando da referenciação.

Caso o doente seja colocado numa UCCI longe da sua residência, situação que geralmente não é favorável aos familiares, por via da distância, pois pode ser limitativa no que às visitas diz respeito, bem como aos custos que daí advêm, existe sempre a possibilidade de os familiares solicitarem junto da Equipa Técnica da UCCI onde o doente foi colocado, para ser pedida transferência para uma UCCI próxima da residência, denominando-se como "Transferência para aproximação à área de residência".

Acrónimos

UCCI – Unidade de Cuidados Continuados Integrados

ERPI – Estrutura Residencial para Idosos

RNCCI – Rede Nacional de Cuidados Continuados Integrados

EGA – Equipa de Gestão de Altas

SNS – Serviço Nacional de Saúde

ECL – Equipa Coordenadora Local





Visita à Sra. da Saúde



Visita grupo de Jovens Convivas de Castelões



Atividades de Reminiscência



Encontro com Conferência Vicentina de Vila Chã



UCCI festejou 2º Aniversário

A Unidade de Cuidados Continuados de Vale de Cambra celebrou dois anos, a 7 de Novembro de 2018. Com a capacidade das 30 camas esgotada, a Unidade tem vindo a revelar a mais-valia da sua existência no apoio na área dos cuidados continuados.



Obras do Professor Levi Guerra

Novas Cores no Nosso Lar

A Misericórdia está muito reconhecida ao Prof. Levi Guerra pela oferta de quatro obras, que dão cor, vida e aura em vários espaços do Lar, nomeadamente na capela, provedoria, refeitório e hall de entrada. Um bem haja pela oferta e por enriquecer o espólio da Misericórdia.



Misericórdia coordenou Banco Solidário

A Santa Casa da Misericórdia de Vale de Cambra, durante o ano de 2018, foi a entidade coordenadora do Banco Solidário de Vale de Cambra. O Banco Solidário, que surgiu em 2010 no âmbito do Projeto de Regeneração Urbana, foi fundado pela Câmara Municipal e pela Santa Casa da Misericórdia de Vale de Cambra, para dar resposta a famílias de poucos recursos económicos e funciona, desde então, num sistema de rotatividade de coordenação, entre as instituições Particulares de Solidariedade Social do Concelho, parceiras deste projeto.

Durante o ano de coordenação, que assumiu, a Santa Casa faz um balanço positivo do projeto, no sentido de que, proporciona, alguns bens essenciais ao dia a dia das famílias, nomeadamente roupa, calçado, mobiliário e produtos de higiene. Famílias, essas, que acompanhadas pelo respetivos Gabinetes de Apoio, têm nesta estrutura, um reforço positivo na gestão diária e familiar.



Centro de Dia em Festa

Já lá vão 5 anos

O Centro de Dia esteve em festa, ao assinalar, em Maio, 5 anos de existência. O grupo "GACUS" da Casa do Professor e Universidade Sénior de Vale de Cambra abrilhantou a tarde a que se seguiu o corte do bolo.



Dia Internacional do Voluntariado

Pela primeira vez, voluntários/as, IPSS'S e técnicos/as da área social do concelho de Vale de Cambra, juntaram-se para comemorar e assinalar o Dia Internacional do Voluntariado.

A sessão comemorativa resultou da organização conjunta da ADRIMAG,

através do CLDS 3G Vale + Social, e Câmara Municipal de Vale de Cambra e decorreu no Salão Nobre do Edifício Municipal, a 5 de dezembro'18. Neste contexto, a nossa animadora Sofia Ventura foi uma das oradoras convidadas para falar do "papel da animação no voluntariado". Registe-se, que a Misericórdia de Vale de Cambra tem desde há alguns anos a esta parte, um grupo de voluntariado ativo nas valências de CAT e Lar.



Ana Rita Aguiar

Representou Portugal com traje da Santa Casa

Vale de Cambra preserva ao longo de várias décadas a tradição das festas populares associadas ao padroeiro Santo António. Foi assim, inspirada nas suas tradições e costumes que a Miss Ana Rita Aguiar, de Vale de Cambra, escolheu o que levar para representar Portugal na Bolívia e nós ficamos de coração cheio com a escolha: o traje da Marcha da Santa Casa de 2018.

Que bem que lhe fica! E que bem representado esteve o nosso país!



Marcha da Santa Casa da Misericórdia de Vale de Cambra

Santo António Padroeiro

“Santo António Padroeiro”, foi o tema da Marcha da Santa Casa da Misericórdia de Vale de Cambra, que desfilou em 2018, pela quinta vez, nas Marchas de Santo António.

Constituída por colaboradores da instituição, apresentou-se com 16 arcos, que mostraram o Santo Padroeiro iluminado pela beleza e pelo colorido dos vitrais do Santuário de Santo António, que celebrou em 2018, 25 anos de “vida”.

Numa homenagem ao Santo Padroeiro e ao Santuário de Santo António – estrutura emblemática do concelho - a Marcha da Santa Casa levou uma réplica dos vitrais do Santuário, em cada arco,

pintados minuciosamente pelas mãos hábeis dos colaboradores, que encararam esta tarefa com brio e muita dedicação.

Com letra de Sofia Ventura e música de Pedro Rodrigues, a coreografia de Nelson Marques, exalta os casamentos de Santo António, a postura assumida durante a cerimónia e a alegria, de todos os convidados nesta festa que são os casamentos.

TEMA: “ Santo António Padroeiro” | **LETRA:** Sofia Ventura | **MÚSICA:** Pedro Rodrigues | **ENSAIADOR:** Nelson Marques | **PORTA BANDEIRA:** Eugénia Coutinho | **SANTO ANTÓNIO:** Francisco Tavares | **MASCOTES:** Pedro Pinho, Francisca Pinho, Afonso Pereira, Alice Bastos | **PADRINHOS:** Carla Bastos e Manuel Pinho | **COSTUREIRA:** Lurdes Moreira | **CABELEIREIRO E MAKE UP:** Daniela Costa | **PREPARAÇÃO DOS ARCOS:** Colaboradores da Santa Casa da Misericórdia de Vale de Cambra | **CANTADEIRA:** Sofia Ventura | **Cores:** Dourado e Castanho | **ARCOS:** 16 | **MARCHANTES:** 70 | **MÚSICOS:** 20



Marchas de S. Pedro de Castelões

Semana Cultural

A Marcha desfilou também, pela primeira vez, em 2018 na XXVI Semana Cultural de São Pedro de Castelões. A 28 de Junho, voltou a sair à rua no desfile, que juntou as marchas da freguesia na emblemática Semana Cultural.



Marchantes de Santo António

Manuel António e Belmira Martins | Ana Almeida e Lucinda Almeida
Fernando Pina e M^a do Carmo Pina | Marina Dias e Patrícia Rodrigues
Raúl Sousa e Andreia Rocha | Isabel Silva e Susana Ferreira
Nuno Afonso e Diana Pinho | Cláudia Martins e Helena Brandão
João Pinho e Anabela Pinho | Margarida Neto e Zulmira Barbosa
António Bastos e Rosa Lopes | Gracinda Pinho e Rosa Ferreira
António Sousa e Gisela César | Sandra Santos e Sandra Tavares
Rui Bento e Cristiana Magalhães | Angelina Almeida e Fátima Melo
Jorge Tiago e Carla Soares | Catarina Soares e Elsa Nogueira
Rufino Soares e Emília Gomes | Leonilde Magalhães e Vera Pinho
Nuno Pinho e Marlene Pinho | Clotilde Santos e Aldina Sousa | Ana
Cristina Vasconcelos e Serafim Costa | Isabel Pinho e Carina Martins
Nuno Almeida e Cristina Almeida | Mariana Ribeiro e Diana Pinho
Rui Neto e Mónica Gomes | Dalva Gonçalves e Lurdes Conceição
Filipe Figueiredo e Conceição Gradim | Rosário Soares e Joana Ferreira
Agusto Neves e Névea Gomes | Ana Teresa Oliveira e Margarida Pinho

Letra da Marcha

...Introdução Instrumental

Estrofe: Santo António Padroeiro
Deste Povo, deste Vale
Pregador, Casamenteiro
És o Primeiro, Não há Igual

Refrão: A Santa Casa vai a marchar
Cheia de Luz e muito Encanto
Com Alegria em cada Olhar
Vamos Saudar o nosso Santo

...Instrumental

Estrofe: Ó meu rico Santo António
Vimos também Lembrar
O grande Aniversário
Que o Santuário
Está a celebrar



XI Edição das Marchas Seniores

Convívio e Alegria marcaram Desfile

A XI edição das Marchas Seniores foi uma iniciativa da Santa Casa da Misericórdia de Vale de Cambra, que contou com a parceria do Município e juntou no Jardim da Feira dos Ovos as Marchas das Santas Casas da Misericórdia de Arouca, Castelo de Paiva, Espinho e Vale de Cambra. Os Centros Sociais de Cepelos e São Pedro de Castelões e a Fundação Manuel Brandão, que desfilaram com graciosidade e brio.

A assistir, entre muitos populares, a Fundação Luís Bernardo de Almeida, o Centro Paroquial de S. Miguel de Oliveira de Azeméis e o Solar das Camélias, de Albergaria-a-Velha. Também se juntaram nessa tarde de 8 de Junho de 2018, o Centro Social de Escariz e Mato e o Centro Social do Burgo, ambos do concelho de Arouca.

No final, a vereadora Dra. Daniela Silva e o Provedor da Misericórdia de Vale de Cambra, Dr. Pina Marques entregaram as lembranças, que assinalam este dia e deram os parabéns a todos os participantes.



Baile de Máscaras em Oliveira do Bairro

Na quadra carnavalesca, e como já vem sendo habitual, a área sénior da Misericórdia de Vale de Cambra escolhe uma temática, onde envolve os seus utentes, com o objetivo de uma participação fora do concelho. Nos últimos anos, tem marcado presença numa iniciativa da Câmara Municipal de Ovar. Este ano, foi a Oliveira do Bairro participar na segunda edição do “Baile de Máscaras Sénior”, promovido pela autarquia local, que teve lugar a 27 de Fevereiro de 2019.

O tema escolhido pela Misericórdia de Vale de Cambra, foi “Polícias e Ladrões” e os utentes estiveram empenhadíssimos a fazer as suas fantasias.



Caminho da Quaresma

40 Dias para chegar a Bom Porto

Por altura da Quaresma, a rotunda de Burgães da Santa Casa começa a tomar forma na caminhada quaresmal e, seguindo o espírito proposto pela Diocese do Porto para esta Quaresma 2019 - “Neste espírito, percorremos o caminho da Quaresma à Páscoa como uma viagem de quarenta dias (Jn 3,4), que nos leva, de cais em cais, num caminho de saída e com saída, ao encontro reconciliador e renovador com “Cristo, porto da misericórdia e da paz” (Prefácio da Quaresma VI).



Feira da Castanha

Um certame que já não se dispensa

Mais uma presença na Feira da Castanha na praça de São Pedro de Castelões, em que colaboradores e voluntários asseguram durante três dias o stand da Misericórdia. Além dos produtos hortícolas, muitos dos quais fruto da generosidade dos encarregados de educação do sector da infância, que se agradece, também o doce de castanha e os bolos de castanha com o cunho da cozinha da Santa Casa são muito apreciados.



Pagamento de Quotas

Ajude-nos a Ajudar!

A Santa Casa da Misericórdia de Vale de Cambra informa os Irmãos, que o pagamento de quotas pode ser feito numa das seguintes modalidades:

- 1) pessoalmente nas nossas instalações (Creche ou Lar de Idosos em Burgães);
- 2) via CTT com envio de cheque à ordem da Santa Casa da Misericórdia de Vale de Cambra;
- 3) por transferência bancária através do NIB PT50.0033.0000.2838.0 027.4532.5, indicando o nome do remetente.

Optando pelas duas últimas possibilidades, procederemos posteriormente, ao envio do respetivo recibo.

Mais informamos que qualquer informação que nos queira prestar ou esclarecimento que pretenda obter, poderá fazê-lo através de carta ou através de correio eletrónico para o endereço geral@scmvlc.pt



**Santa Casa da Misericórdia
de Vale de Cambra**

**DESTINE 0,5% DO SEU IRS
SEM GASTAR NADA!**

**PREENCHA O QUADRO 11
DA FOLHA DE ROSTO DA SUA
DECLARAÇÃO DE IRS
COM O NÚMERO**

501 063 986

**Por boas causas...
Ajude-nos a ajudar!**

Misericórdia recebe Visitantes

O “Dia Aberto” à comunidade foi instituído pela Santa Casa, como forma de abrir portas a todos aqueles que desejem conhecer os espaços e as dinâmicas da instituição. Em 2018, foram algumas as pessoas que aceitaram o convite e, de entre elas, inclusive alguns colaboradores da instituição, que quiseram conhecer melhor outros espaços da instituição.



Dia Aberto na Colep

A Santa Casa esteve presente, a 22 de Setembro, no “Dia Aberto” da Colep, a convite da empresa. Foi mais uma oportunidade de mostrar o trabalho que desenvolve, nas diferentes respostas sociais de apoio à comunidade.



Bodas de Ouro dos Padres Passionistas

Capela da Coelhoosa

A capela de S. Gonçalo, pertença da Santa Casa da Misericórdia, foi palco, a 16 de setembro de 2018 da cerimónia comemorativa dos 50 anos de presença dos padres passionistas neste lugar de culto.



ANIVERSÁRIO

66 Anos de Vida e de Missão

Foi no dia 5 de Maio de 1952, que a Santa Casa da Misericórdia de Vale de Cambra foi criada. Desde essa data, e já lá vão 66 anos, que tem estado ao serviço da comunidade em diversas respostas das áreas da infância e sénior.

Para assinalar a data, a Misericórdia tomou parte da Eucaristia, celebrada, a 5 de Maio 2018, no Santuário de Santo António.

Num gesto simbólico e, na presença de alguns elementos dos órgãos sociais, utentes e colaboradores, apagou as velas de mais um aniversário.



Projetos e Preocupações

Técnicas da UMP em visita de trabalho

As Dras. Susana Branco e Bárbara Baptista da União das Misericórdias Portuguesas, respetivamente do gabinete de Ação Social estiveram na Santa Casa da Misericórdia de Vale de Cambra, à margem de uma formação que decorreu em Oliveira de Azeméis intitulada



“Ser Diretor Técnico”, onde a nossa Misericórdia também participou com os seus diretores. Aproveitamos a oportunidade para trocar impressões, mostrar os nossos projetos e, falar a uma só voz de preocupações comuns a todas as Misericórdias.



Políticas de Administração e Gestão

A aposta em novos caminhos

Filipe Figueiredo | Diretor Financeiro

“O sucesso é a soma de pequenos esforços repetidos dia após dia”

Robert Collier

No ano de 2018 continuamos o nosso percurso de crescimento e de melhoria continua.

A aposta nas novas tecnologias, nomeadamente no reforço do parque informático, na melhoria dos processos administrativos, implementação de um sistema global de central telefónica com ligações aos seis edifícios sociais que estão afastados geograficamente, a implementação de um sistema para o registo e o controlo das atividades de vida diárias (AVD) no SAD, ERPI e Centro de Dia, a centralização dos ficheiros informáticos de toda a Instituição e a implementação de software clínico na UCCI, são disso prova.

Analisando a última década, duplicamos o número de utentes apoiados, assim como aumentamos as capacidades instaladas das

várias respostas.

As constantes necessidades das famílias na infância, na saúde e na idade sénior exigem-nos que sejamos ativos na procura de soluções. Os projetos em curso, Burgães Garden e Edifício Misericórdia, assim o comprovam.

Para fazer face às exigências, rumo à excelência dos serviços, continuamos a crescer no número de colaboradores. Os gastos com pessoal, que representaram 58% dos gastos totais, ascenderam no ano de 2018 a cerca de dois milhões de euros.

O ano de 2018 ficou também marcado pela transição da certificação do Sistema de Gestão da Qualidade para a norma ISO 9001:2015, abrangendo todas as áreas de atuação da Instituição.

A segurança de pessoas e bens são também uma preocupação constante, tendo a Instituição investido no ano de 2018 em equipamentos, formação e realização de exercícios de evacuação.

Um muito obrigado a todos quantos nos escolhem e nos apoiam nesta missão de apoio social. Queremos continuar a melhorar para mantermos a vossa preferência.

Património Social Investimentos 2018

Lar de Idosos

- Aquisição de equipamento para os quartos, nomeadamente camas articuladas eléctricas e mobiliário;
- Colocação de portas corta-fogo nas áreas de serviços (cozinha, lavandaria, acessos e casa das máquinas) e nas alas norte e sul dos dois pisos dos quartos. As portas foram ligadas ao sistema de deteção e segurança contra incêndios;
- Colocação de recuperador de calor no refeitório principal;
- Obras de construção da sala polivalente, arquivo central e sala de apoio. As obras foram iniciadas em Novembro de 2017 e prevê-se a conclusão dos trabalhos durante o ano de 2019;
- Obras de remodelação da sala de fisioterapia;
- Aquisição de material para a fisioterapia (electroterapia);
- Aquisição de maca para transporte de corpos;
- Desenvolvimento de um projeto com vista à ampliação do edifício com a construção de 9 novos quartos com casa de banho;
- Aquisição de robot para a cozinha central;
- Aquisição de mobiliário o exterior;

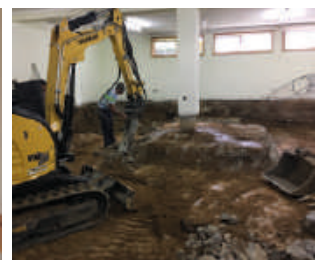
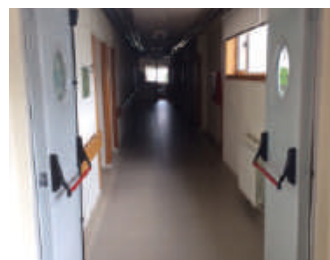
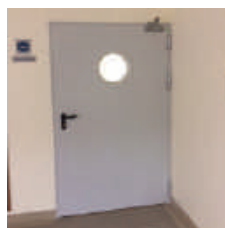
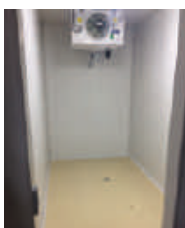

Sede

- Aquisição de material didático para as salas de atividades e para o recreio. Foram substituídas as passadeiras existentes que estavam no 1º andar do edifício. Foram ainda colocados novos blackouts em salas de atividades.

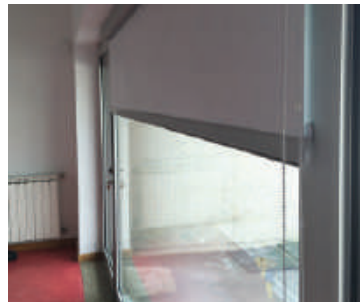
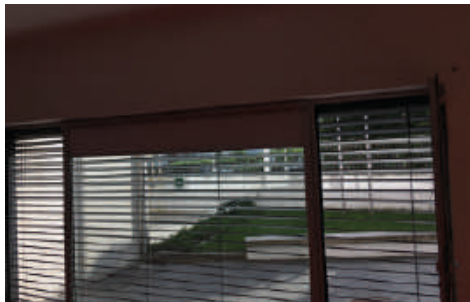

Centro de Acolhimento Temporário

- Remodelação completa da maior casa de banho do edifício.

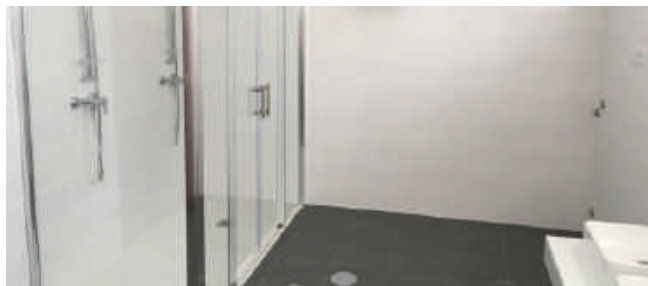
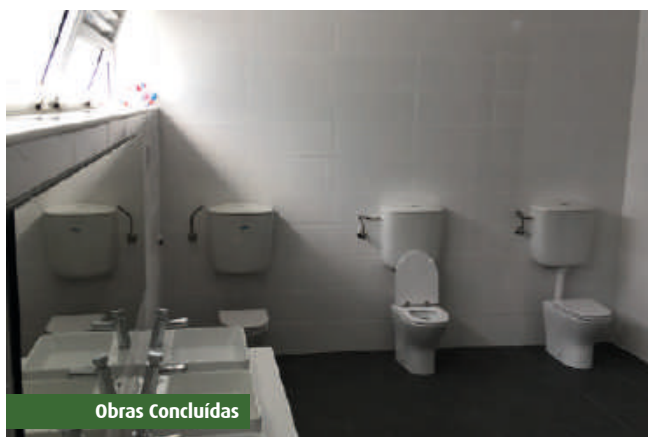
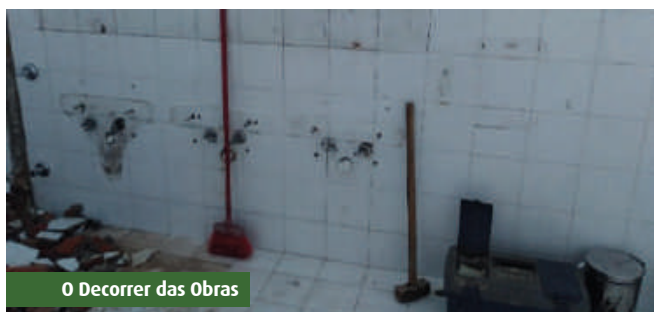

Frota



- Aquisição de uma nova viatura (Renault Kangoo) para o SAD
- Aquisição de reboque para o trator para apoio aos serviços de manutenção.



Equipamento Tecnológico

- Aquisição de cinco computadores portáteis para suporte à atividade;
- Centralização de todas as chamadas com a aquisição de uma nova central e demais equipamentos de suporte. Todos os edifícios ficaram ligados entre si, esbatendo as distâncias físicas. Todos os gabinetes, salas, espaços e quartos são extensões de uma só central;
- Com vista à desburocratização dos processos e no auxílio à análise das tarefas realizadas por parte das equipas do Lar de Idosos, Centro de Dia, SAD e limpeza geral, foi implementado um sistema (Softgold) para controlo das atividades de vida diária. A solução consiste na existência de leitores de códigos de barras com parametrizações das diversas rotinas;
- Aquisição de uma ups de grande capacidade para suporte ao servidor central;
- Aquisição 4 televisores led;
- Aquisição de novo equipamento de impressão profissional para apoio aos serviços;



Unidade de Cuidados Continuados Integrados

- Aquisição de um medidor de tensão e balança para cadeira de rodas
- Instalação de software clínico
- Aquisição de mobiliário para o exterior
- Instalação de sistema de produção de águas quentes instalado na casa das máquinas
- Instalação de sistema de videoporteiro para controlo de acessos
- Instalação de automatismo no portão principal para controlo de acessos



Centro de Dia

- Colocação de cobertura exterior
- Aquisição de mobiliário para o exterior



Banco de Ajudas Técnicas

- Manteve-se o processo de aquisição de camas articuladas para empréstimo às pessoas do concelho de Vale de Cambra que necessitem, de forma permanente ou temporária

Serviços de Manutenção

- Aquisição de diverso material para cofragem: uma betoneira de 260 lts, um martelo demolidor, um vibrador com mangueira e uma máquina de abrir roços com aspirador



Património Não Social

Investimentos 2018

Apartamento Vale de Cambra

● Em resultado da escritura de doação com contrapartida, desde 8 de Outubro de 2018, a SCMVLC possui um apartamento sito na avenida Camilo Tavares de Matos nº 332, 2º esquerdo, União das Freguesias de Vila Chã, Codal e Vila Cova de Perrinho. O apartamento foi alvo de intervenções e está desde o mês de Fevereiro de 2019 no mercado de arrendamento;



Antes da intervenção



Após a intervenção

Casa de Cavião

● Arranjos na casa de Cavião e colocação no mercado de arrendamento desde Julho;



Apartamento da Rua da Aliança - Porto

● Arranjos no apartamento do 1º andar da Rua Aliança no Porto e colocação no mercado de arrendamento desde Novembro;

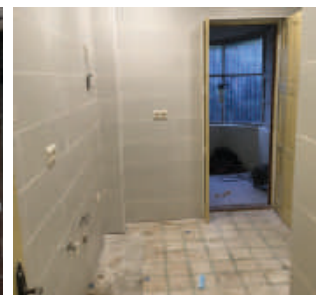

Prédio de Santo Ildefonso - Porto

● Foram realizadas obras de requalificação do prédio do logradouro da rua de Santo Ildefonso nº 239 no Porto. Os trabalhos foram realizados pela empresa de construções Jaime Azevedo. Procedeu-se ainda à aquisição de equipamento para apetrechamento dos quartos e das zonas espaços comuns. Os cinco quartos estão desde Dezembro de 2018 no mercado de arrendamento;

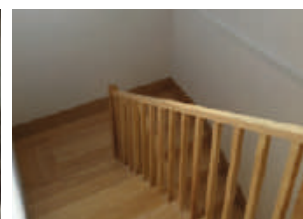
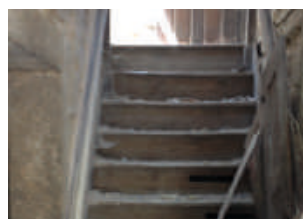
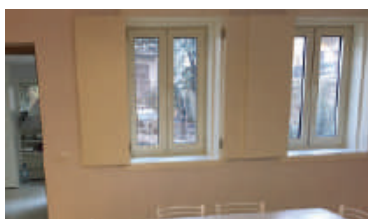

Contas

Investimentos 2018

Apresentação aos colaboradores

● A apresentação de contas aos colaboradores é já uma rotina da instituição, que partilha com os colaboradores o relatório de gestão correspondente a cada ano civil. Divididos em grupos, de forma, a manter a dinâmica laboral, os colaboradores tomam conhecimento das contas da Misericórdia e dos projetos através da explicação/demonstração do Provedor António de Pina Marques e do Diretor Financeiro Filipe Figueiredo.



Banco Alimentar

Voluntários por uma Causa

A Misericórdia de Vale de Cambra disse “Sim” às duas Campanhas do Banco Alimentar, que decorreram no ano de 2018. Um conjunto de colaboradores voluntariou-se para apoiar esta causa, na qual, começa a notar-se uma presença assídua dos filhos dos colaboradores que, juntamente com os pais ou, em sua substituição, assumem o papel de ajuda ao outro, como exercício da cidadania.



Parcerias e Apoios

Muito Obrigado a todos!



Delegação Regional de Reinserção do Centro

Datadebug

Renovamento Carismático

Barbearia Álvaro Silva

Rede Social de Vale de Cambra

Condessa de Vill'Alva

Misericórdia presente na Homenagem

A Misericórdia aceitou o convite da Associação D. Pedro V, que ao longo dos últimos anos lhe tem concedido vários apoios, que desde já agradece, e esteve presente na homenagem à Condessa de Vill'Alva, que decorreu em Lisboa. A representar a Misericórdia, o Presidente do Conselho Fiscal, Dr. Nuno Ferreira.



Assinatura

Novo Acordo de Lar

Foi assinado em 8 de Junho de 2018, com o então Diretor do Centro Regional de Segurança Social de Aveiro, Dr. Manuel Ruivo o novo Acordo de Lar.



Projetar o Futuro

Oficinas de Verão permitem contacto com o Mundo Laboral

A Misericórdia de Vale de Cambra acolheu mais uma vez, as Oficinas de Verão “Projetar Futuro” 2018, organizadas pelo projeto Vale + Social – Contrato Local de Desenvolvimento Social 3ª Geração. Neste contexto, recebeu três formandas na área da psicologia, no CAT- Ana Isabel Quelhas; Beatriz Tavares e Mariana Coutinho Martins e uma na área da promoção de eventos/marketing, no CATL – Ana Rita Almeida Batista.

Acompanhadas por técnicos da instituição, nas áreas referidas, as formandas, tomaram um contacto mais direto com o mundo laboral e algumas das atividades, das áreas referidas.



Revalidar competências

Parabéns a todas as colaboradoras

A Santa Casa proporcionou, a um grupo de colaboradoras que manifestou interesse, a possibilidade de, através do Centro Qualifica da Adrimag, concluírem um processo de revalidação de competências (RVCC), que permitiram, nuns casos, a equivalência ao 9º ano e, noutros, ao 12º ano. Uma mais-valia pessoal para cada uma e, também, para a instituição. Parabéns a todas as colaboradoras.



Burgães Garden

Fases de Intervenção

A intervenção no terreno de Burgães, com uma área total de 7.400 m² e que foi adquirido em 2014, inclui a implantação de uma área residencial denominada de Burgães Garden, sofreu alguns atrasos decorrentes dos pareceres externos, impossibilitando o início dos trabalhos no ano de 2018. Dividido em 3 fases, o projeto de arquitetura foi aprovado no final do ano de 2018 pelos serviços da Câmara Municipal, estando em curso a execução dos projetos de especialidades.

A intervenção no terreno obrigou ainda à abertura de um processo para desafetação do perímetro de rega.

Na 1ª fase pretende-se construir oito apartamentos autónomos da tipologia T1 e garagens comuns. Paralelamente pretende-se intervir na casa existente com vista à dinamização de um espaço de salão de chá e local de venda de produtos da marca Misericórdia. Concretizando-se o projeto e verificando-se o seu sucesso, arrancará uma segunda fase com mais dez apartamentos da mesma tipologia.

No mesmo terreno procedeu-se no ano de 2018 à plantação de árvores, arranjos exteriores e construção de passeios, materializando o projeto paisagista realizado na parceria com a Faculdade de Ciências da Universidade do Porto, do Curso de Arquitetura Paisagista.



Misericórdia certificada pela APCER

Norma ISO 9001/2015

A Misericórdia de Vale de Cambra é certificada, em todas as valências desde 2012 pela norma ISO 9001/2008. No final do ano de 2018, deu mais um passo na qualidade apostando na transição para a norma ISO 9001/2015. O Certificado de Qualidade foi conquistado em todas as respostas sociais: Creche; Pré-Escolar; CATL; CAT; Lar de Idosos; Centro de Dia, SAD, Centro de Convívio e UCCI e, foi entregue pela Dra. Francisca Vasconcelos da APCER.



Centro de Compostagem

Em Malhõ, São Pedro de Castelões

Fruto do Prémio “Missão Continente”, foram realizadas obras para a criação de um Centro de Compostagem na propriedade agrícola do Malhõ, S. Pedro de Castelões, que tem uma área de 3.500 m2. Foram adquiridos equipamentos de apoio à compostagem, foi construído um furo de água e bomba que trabalha a energia solar, instalada uma rede de rega de um pomar com 178 árvores de fruto, colocado um reservatório de 5.000 litros, e procedeu-se ao aumento do estábulo para animais. No âmbito deste prémio foram realizadas formações e Sessões de Sensibilização de Alimentação e combate ao desperdício alimentar.



As nossas Visitas

Conhecer os espaços...as dinâmicas

Durante o ano são muitos aqueles, que visitam a Misericórdia e vêm conhecer não só os espaços como as dinâmicas. Em 2018, registamos, a visita da imprensa local e distrital; da Misericórdia da Golegã; Deputados do PSD; Irmãos da Santa Casa; Conservadora da Conservatória de Vale de Cambra; Universidade de Aveiro, entre outros.



Simulacros de Incêndio

Aposta na Segurança

A aposta na segurança é uma norma determinante na atuação da instituição. 2018, não foi exceção e ficou marcado por simulacros em todos os edifícios, de forma a prevenir e a agilizar os procedimentos necessários.



9º Convívio de Colaboradores

Equipas numa Envolve Descontraída

O jardim exterior da Sede é um espaço convidativo ao convívio e, tem sido aproveitado para juntar colaboradores e famílias, no Convívio Anual. Um momento muito ansiado por todos, que em 2018 somou 9 anos.





Jantar de Natal dos Colaboradores

Boa Disposição e Camaradagem

O Jantar de Natal de colaboradores reúne, em espírito natalício as diferentes equipas Santa Casa e a Mesa Administrativa. A homenagem aos colaboradores com 20 anos de casa, que este ano foram: Isabel Soares, Elisabete Félix e Cristina Almeida também marcam este evento, que teve lugar a 7 de Dezembro 2018.





Espírito Natalício

Reúne Irmãos e Entidades

O Jantar de Natal 2018, reuniu, no Lar de Burgães, irmãos e entidades, em espírito de confraternização. Entre os convidados, estiveram também parceiros da Misericórdia, que nesta causa do bem-fazer em prol do social, têm colaborado de diversas formas, para a prossecução dos objetivos da instituição.

Abrilantado pelo fado na voz de Emília Bastos acompanhada à guitarra por Carlos Reis e à viola por Jorge Serra, o jantar esteve a cargo da equipa da cozinha e refeitório da Santa Casa, que mais uma vez, esteve de parabéns.



XIII Congresso das Misericórdias

Rigor – Compromisso e Missão – um papel a manter

A Misericórdia de Vale de Cambra esteve representada no XIII Congresso das Misericórdias, que decorreu em Albufeira de 7 a 10 de Fevereiro. A presença neste Congresso, que juntou Provedores, Mesários, Diretores, Técnicos, resultou numa mais-valia, pela abrangência dos painéis sobre temáticas comuns a todas as Misericórdias...perspetivas de futuro, dificuldades, partilha, algumas novidades. Foram dias muito intensos, com um programa extenso, mas na bagagem de regresso, um bloco cheio de apontamentos, e algumas ideias! Muitos fatores comuns, mas as palavras rigor, compromisso e missão resumiram o trabalho das Santas Casa. O encerramento coube ao Presidente da República, Prof. Marcelo Rebelo de Sousa, que enalteceu o papel do setor social na economia e a mais valia do ponto de vista humano e das comunidades, que representam.



Misericórdio Assistiu "À Pior Comédia do Mundo"

No Teatro da Trindade em Lisboa

O Convívio Anual de irmãos, voluntários e colaboradores foi, mais um ano, revestido de boa disposição! Fomos à capital, ao teatro! No teatro da Trindade assistimos "À pior comédia do mundo", que foi um momento hilariante de boa disposição, com muita gargalhada.



II Peregrinação Nacional das Misericórdias

Peregrinação Anual em Fátima

A Misericórdia de Vale de Cambra integrou, a II Peregrinação Nacional das Misericórdias Portuguesas, que teve lugar em Fátima em 15 de Setembro. Mesários, irmãos e colaboradores e um grupo de crianças do CATL representaram Vale de Cambra e assistiram à missa presidida por Sua Excelência Reverendíssima D. José Traquina, na Basílica da Santíssima Trindade.



Procissões

Enterro do Senhor – Santo António e Senhora do Carmo

São três as procissões na comunidade, em que anualmente a Misericórdia participa: Enterro do Senhor, em São Pedro de Castelões. Procissão de Santo António, em dia de feriado municipal e Senhora do Carmo. Fica o registo em imagem da participação de 2018.



V Encontro de Animadores

**“Mobilidade e Atividade Física na Terceira Idade
- O Papel do Animador”**

O V Encontro de Animadores, sob o tema: “Mobilidade e Atividade Física na Terceira Idade - O Papel do Animador” teve lugar a 16 de Novembro. Depois da sessão de abertura pelo Provedor, Dr. António de Pina Marques e pela Vereadora da Câmara Municipal, Eng^ª Catarina Paiva, seguiu-se um dia de atividade, que contou com oradores muito interessantes.

A manhã coube ao Professor Doutor Levi Guerra, que falou “Dos mistérios da vida à sua plenitude, na prática da animação assistencial” e terminou com a Dra. Carminda Carvalho - “Bora lá fazer exercício...vamos começar pelo sorriso 1...2...3...Sorri”.

Na parte da tarde, a Prof^ª Maria Helena Silva falou do projeto da Câmara Municipal “Mais Desporto, Mais Vida” - Ginástica Sénior, com alguns exercícios à mistura e o fisioterapeuta Marco Almeida falou-nos da “Relação da Fisioterapia com a Atividade Física - a Parceria com o Animador”.

Um Encontro muito proveitoso do ponto de vista da estratégia de trabalho e das parcerias.

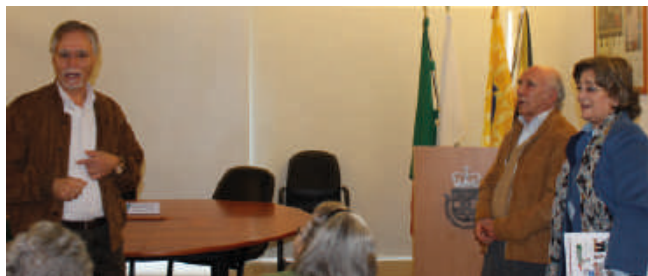

Proteção de Dados

Novo Regulamento em Análise



20º Aniversário

Parabéns Lar de Burgães!

O Lar de Burgães da Santa Casa da Misericórdia festejou a 2 de Fevereiro de 2018, vinte anos! A comemoração iniciou com o Orfeão de Vale de Cambra que, superiormente dirigido pelo Maestro Artur Pinho, deliciou a plateia com as suas peças. Seguiu-se a Eucaristia na Capela do Lar e terminou com um lanche e o corte do bolo.

A comemoração, além dos residentes e familiares, reuniu também colaboradores e alguns dos elementos, que à data de 1999 estiveram na construção do Lar, como foi o caso do provedor da altura, Dr. Manuel Augusto Gomes de Almeida.



Rua José António Martins, n.º 312
Coelhosa - Apartado 227
3730-901 Vale de Cambra

Telf.: 256 420 790
www.scmvlc.pt
facebook/scmvlc

